



RELATÓRIO E CONTAS

Exercício económico de 2014

fevereiro 2015

Índice

1. Introdução	2
2. Enquadramento	4
3. Atividades Desenvolvidas	5
3.1. Controlo da execução das medidas/ações	5
3.2. Outras Atividades Desenvolvidas em 2014 por Sectores	9
3.3. Resumo dos principais resultados obtidos em 2014	18
3.4. Resultados obtidos em 2014 por Centros de Custos	19
4. Situação Económica e Financeira	20
5. Proposta de Aplicação dos Resultados	22
ANEXOS	23
- Quadro dos Gastos e Rendimentos por setores de atividade	24
- Balanço	25
- Demonstração dos Resultados por Naturezas	27
- Anexos às Demonstrações Financeiras	29
- Alterações Orçamentais	40
- Controlo Orçamental	43
- Descontos e Retenções	46
- Fluxos de Caixa	48

1. Introdução

De acordo com o previsto nos estatutos da Fundação Luis de Molina FP, este relatório, apresenta as atividades levadas a cabo pela Fundação no ano de 2014. Dando a conhecer o percurso das ações realizadas face ao proposto e aprovado em Conselho Geral, no Plano de Atividades de 2014, tendo em conta as recomendações efetuadas pelo Fiscal Único.

As contas da Fundação Luis de Molina FP obedecem às normas do Plano Oficial de Contabilidade Pública para o Sector da Educação (POC-Educação) conforme estabelecido no n.º 2 do Artigo 2.º da Portaria n.º 794/2000, de 20 de Setembro.

A Fundação Luis de Molina FP é uma instituição pública de direito privado, instituída pela Universidade de Évora, por escritura pública, de 15 de janeiro de 1996, nos termos do Código Civil. Adquiriu personalidade jurídica com o reconhecimento por Portaria publicada no Diário da República, II série, n.º41, de 18 de fevereiro de 1998. Por despacho do Primeiro-Ministro, de 25 de fevereiro de 2000, publicado no Diário da República, II Série n.º64, de 16 de março de 2000, obteve a declaração de utilidade pública ao abrigo do Decreto-Lei n.º 460/77, de 7 de novembro.

Em 9 de julho de 2012 foi publicada a Lei n.º 24/2012, que aprovou a Lei-Quadro das Fundações (LQF), e que procedeu ao enquadramento da FLM no tipo de «*fundação pública de direito privado*» obrigando-a a adequar a denominação, os seus estatutos e a respetiva orgânica ao novo quadro normativo e a requerer a confirmação do estatuto de utilidade pública.

A Fundação Luis de Molina FP, por meio de escritura pública, de 11 de outubro de 2013, alterou a sua denominação, acrescentando o acrónimo «FP» no final da respetiva designação, os estatutos e a sua organização. Posteriormente, e em cumprimento das prescrições legais, a FLM procedeu à publicação dos novos estatutos no Diário da República, 2ª Série n.º231, de 28 de novembro de 2013.

Na sequência de pedido apresentado em dezembro de 2012, o estatuto de utilidade pública da Fundação foi confirmado por despacho do Ministro da Presidência e dos Assuntos Parlamentares

de 27 de novembro de 2013, publicado no Diário da República, II série, n.º236, de 5 de novembro de 2013.

A Fundação Luis de Molina FP passou a ser desde 2014 uma Entidade Reclassificada em Contas Nacionais e faz parte do Perímetro de consolidação da Conta Geral do Estado.

W
i

2. Enquadramento

Na prossecução dos seus fins estatutários a Fundação Luis de Molina FP considera imprescindível continuar a aprofundar os seus domínios, sempre com grau de rigor e exigência que a si próprio se impõe, de forma a realizar ações que visam intensificar a promoção da contribuição da Universidade de Évora na comunidade.

Este documento visa também respeitar os princípios da transparência, da prestação de contas à sociedade e do respeito pelas boas práticas usadas nos procedimentos inerentes à Gestão e à Contabilidade.

Em 2014 é de realçar a alteração da composição do Conselho Geral e Conselho Diretivo da Fundação Luis de Molina FP. Cessou mandato o anterior Reitor da Universidade de Évora, Prof. Doutor Carlos Alberto dos Santos Braumann, que também presidia ao Conselho Geral da Fundação Luis de Molina FP, e consequentemente cessaram funções os Vice-Reitores Prof.^ª Doutora Hermínia Maria Vasconcelos Alves Vilar, que integrava o Conselho Geral da Fundação Luis de Molina FP e o Prof. Doutor Manuel d'Orey Cancela d'Abreu, que exercia funções de Presidente do Conselho Diretivo da Fundação.

Passou então a integrar o Conselho Geral da Fundação Luis de Molina FP, como Presidente, a Reitora da Universidade de Évora Prof.^ª Doutora Ana Maria Ferreira da Silva da Costa Freitas (a partir de 5 de maio de 2014) e o Vice-Reitor Prof. Doutor Paulo Miguel Torres Duarte Quaresma (por Despacho Reitoral n.º 41/2014 de 16 de maio de 2014).

Foi designada como Presidente do Conselho Diretivo, a Vice-Reitora Prof.^ª Doutora Ausenda da Assunção Cascalheira de Cáceres Balbino (por Despacho Reitoral n.º 40/2014 de 16 de maio de 2014), e foi designado como representante da Associação Académica da Universidade de Évora, o Dr. Luís Carlos Fialho Pardal.

O presente relatório, após ser submetido à apreciação e aprovação dos seus órgãos internos, nos termos estatutários, será objeto da necessária divulgação/publicidade externa nos termos da lei e boas práticas que a Fundação tem vindo a respeitar.

[Handwritten signature]
[Handwritten mark]

3. Atividades Desenvolvidas

Serão apresentadas de seguida as principais atividades desenvolvidas durante o ano de 2014, sendo analisadas em primeiro lugar aquelas que foram alvo de programação no respetivo plano de ação, e em segundo lugar as restantes atividades desenvolvidas de cariz mais quotidiano.

3.1 – Controlo da execução das medidas/ações de acordo com o Plano de Atividades de 2014

De acordo com as prioridades e os eixos estratégicos definidos em 2014, apresenta-se de seguida, de forma indicativa, o controlo das medidas/ações que estavam programadas.

Relembramos as Prioridades e os Eixos Estratégicos que tinham sido definidos nesse mesmo Plano de Atividades para 2014:

Prioridades

- Continuação da implementação de todas as medidas administrativas e legais necessárias ao cumprimento da legislação aplicável às entidades públicas nas quais agora nos inserimos;
- Reforço das medidas de contenção financeira e otimização dos recursos;
- Consolidação das parcerias com instituições do terceiro setor e outras instituições congéneres, nomeadamente outras Fundações;
- Aposta em novas áreas de intervenção e novas atividades que mitiguem o risco de perda de sustentabilidade;
- Aposta em ações que visem a melhoria da imagem da Fundação Luis de Molina FP e a sua integração na sociedade civil, nomeadamente na área social.

Handwritten signature and initials

Eixos estratégicos

- EE 1 – Otimizar a gestão dos recursos e melhorar a organização Interna
- EE 2 – Consolidar parcerias com instituições do terceiro setor
- EE 3 – Diversificar as áreas de intervenção
- EE 4 – Promover e valorizar a instituição

Apresentamos de seguida o controlo da execução das medidas e ações:

Controlo das Medidas/Ações definidas no Plano de Atividades para 2014

EIXO ESTRATÉGICO 1 - Otimizar a gestão dos recursos e melhorar a organização Interna		
Medidas	Ações	Controlo
1.1 – Aperfeiçoar o processo de tomada de decisão	1.1.1 – Racionalização de Procedimentos e alteração do código de boas práticas	Realizado
1.2 – Melhorar a gestão ao nível global da instituição	1.2.1 – Revisão do organograma da Fundação	Realizado
	1.2.2 – Análise do pessoal	Realizado
	1.2.3 – Adaptação do funcionamento interno da Fundação ao novo quadro legal	Realizado
1.3 – Adotar medidas de integridade, abertura e transparência	1.3.1 – Disponibilização de documentação interna ao público em geral	Realizado

EIXO ESTRATÉGICO 2 - Consolidar parcerias com instituições do terceiro setor		
Medidas	Ações	
2.1 – Envolver-se em iniciativas conjuntas com entidades do terceiro setor	2.1.1 – Apoio ao FASE-UÉ, nomeadamente na ligação com as entidades do terceiro setor, locais e regionais	Realizado
	2.1.2 – Apoio à organização de 10 eventos que envolvam instituições locais e regionais quer do terceiro setor, quer da área científica e tecnológica, em parceria com as diferentes Escolas da UÉ	Não Realizado
	2.1.3 – Celebração de protocolos de colaboração específicos com algumas entidades de referência regionais	Realizado parcialmente
	2.1.5 – Participação no processo de colaboração, em regime de voluntariado, entre estudantes da UÉ e instituições do terceiro setor	Realizado

EIXO ESTRATÉGICO 3 – Diversificar as áreas de intervenção		
Medidas	Ações	
3.1 – Alargar o âmbito dos serviços prestados pelo Gabinete de Imagem	3.1.1 – Estabelecimento de parcerias com outros gabinetes de imagem para prestação de serviços em conjunto, incluindo internacionais	Não Realizado
	3.1.2 – Submissão de propostas a concursos na área gráfica e de design	Não Realizado
3.2 – Colaboração na promoção de produtos com origem nas Herdades Experimentais da Universidade de Évora	3.2.1 – Apoio nas atividades de promoção do vinho e azeite produzidos nas Herdades Experimentais	Realizado parcialmente
3.3 – Dinamizar ações de apoio ao empreendedorismo universitário	3.3.1 – Em articulação com o Parque de Ciência e Tecnologia do Alentejo e outras entidades regionais, promover a criação de	Realizado

	novas <i>start-up's</i> universitárias	
3.5 – Promover o aumento do número de visitantes à Loja Molina	3.5.1 – Diversificar as atividades de promoção da Loja Molina e loja online. Possibilitar a abertura da Loja em épocas festivas e de pausas académicas	Realizado
3.6 – Submeter novas propostas de prestação de serviços, quer em concursos públicos nacionais, quer a entidades privadas	3.6.1 – Elaboração de 8 novas propostas, nas diferentes áreas de atuação da FLMolina, para prestação de serviços no âmbito de concursos públicos ou convites de entidades privadas	Não Realizado
3.7 – Participar em novos projetos Europeus	3.7.1 – Participação em parcerias internacionais, nomeadamente em novos projetos Europeus financiados (Erasmus, Novo Programa Quadro, Horizonte 2020, entre outros)	Realizado parcialmente (foram candidados 5 projetos – a aguardar resultados)
3.8 – Organização de cursos de formação não graduada	3.8.1 – Organização de cursos técnicos de curta duração, não graduados, em diferentes áreas, em parceria com entidades certificadas de formação ou outras	Não Realizado

EIXO ESTRATÉGICO 4 - Promover e valorizar a Instituição		
Medidas	Ações	
4.1 – Analisar a notoriedade e imagem da Instituição	4.1.1 – Elaboração de um Plano de Marketing	Não Realizado
4.2 – Realizar novas iniciativas com vista à promoção da FLMolina junto dos seus públicos-alvo	4.2.2 – Organização de iniciativas, tais como exposições e/ou concursos, em parceria com as diferentes Escolas da UÉ, relacionadas com a responsabilidade social nas empresas	Realizado parcialmente

A Fundação Luis de Molina cumpriu de forma geral com o estabelecido no Plano de Atividades relativo ao ano de 2014, tendo realizado na totalidade ou parcialmente a maioria das atividades nele previstas e que consubstanciam a sua missão.



3.2 – Outras Atividades Desenvolvidas em 2014 por Sectores

Tal como referido anteriormente, apresentam-se de seguida as outras atividades desenvolvidas durante o ano de 2014, mas que por serem de cariz quotidiano não foram alvo de programação no Plano de Atividades, embora não possamos deixar de reconhecer a sua valia e importância para a manutenção das restantes atividades da Fundação, o cumprimento da sua missão e até sustentabilidade da instituição.

3.2.1 - SERVIÇOS GERAIS



O setor dos serviços gerais da FLM, tal como em anos anteriores, tem como função o tratamento de todos os aspetos administrativos e de carácter mais geral. De entre outras atividades, é de salientar: Emissão de documentos contabilísticos; Obtenção da informação necessária para emissão dos recibos mensais de vencimento, bolsas e respetivo pagamento; Obtenção de declarações de IVA, IRS e Segurança Social para pagamento; Elaboração de mapas de controlo interno com pagamento por centro de custos; Envio de comprovativo aos fornecedores da liquidação das despesas; Colaboração com os serviços Técnicos na Gestão das Viatura; Controlo do processo de aquisição e de bens e serviços; Elaboração de mapas de controlo interno com recebimentos, pagamentos, e análise da situação financeira.

3.2.2 - LOJA MOLINA



Tendo a Loja Molina como principal objetivo a promoção e divulgação da imagem da Fundação Luis de Molina e da Universidade de Évora, procedeu-se, em 2014, à comercialização de vários produtos alusivos às duas instituições, mas também a realização de várias iniciativas, das quais se destacam:

- Conceção e produção de vários produtos personalizados para o dia dos Namorados, dia do Pai e dia da Mãe. Todos os artigos foram divulgados nos vários canais existentes, Facebook, loja on-line e ForUe. Foi também intensificada a divulgação para os alunos da Universidade de Évora através do e-mail alunos@uevora.pt;
- Presença da loja molina, através de um mostruário, nas várias iniciativas da Universidade de Évora: congressos, Dia da Universidade e queima das fitas;
- Intensificação da promoção da loja molina através das redes sociais;
- Aposta em 2 novas cores das sweatshirts, produto que tem tido uma excelente aceitação por parte dos alunos da UE;
- Continuação da aposta na comercialização de artigos de cortiça e bijuteria com recurso a matéria-prima da região do Alentejo, muito apreciada pelos Turistas que visitam a Loja Molina;
- Continuação das parcerias com os diferentes Colégios da Universidade de Évora, mais concretamente através da venda dos artigos da Loja Molina no Verney, Conventinho e Mitra;
- Articulação com o Posto de Turismo de Évora com vista à divulgação da Loja Molina e principalmente à divulgação dos vários períodos em que a Universidade organiza eventos ou visitas aos Claustros da mesma;
- Foram realizados contatos com a Associação Portuguesa de Guias-interpretres para divulgação das visitas guiadas pelos claustros da UE durante o período em que mesma cobra bilhete de entrada;

- Análise e estudo de propostas para aquisição de outros materiais para 2015, que possam ser relevantes na divulgação e promoção da imagem da Universidade de Évora.



3.2.3 - GABINETE DE IMAGEM



O Gabinete de Imagem da Fundação Luis de Molina constitui um apoio fundamental tanto para as atividades correntes da Fundação como para a Universidade de Évora, nomeadamente nas áreas da comunicação, design gráfico, fotografia e protocolo. Ao longo do ano de 2014, o Gabinete de Imagem realizou vários trabalhos e apoiou diversas iniciativas, das quais se destacam:

- Apoio à organização de mais de 60 eventos, nomeadamente sessões solenes, como o dia da Universidade, Tomada de Posse da nova Reitora, entregas de prémios e cerimónias, congressos, seminários, simpósios, assinaturas de protocolos promovidos pela Universidade de Évora, exposições e feiras;
- Operacionalização da Loja Molina e da Loja-online;
- Organização e apoio a vários eventos (simpósios, workshops, congressos, etc.) solicitados ao Gabinete de Imagem da FLMolina;
- Produção de *e-books* para docentes e departamentos;

- Conceção e atualização (*design* gráfico, fotografia e produção) de 8 *websites*, relativas a eventos e unidades orgânicas;
- Conceção gráfica no plano de atividades e relatório e contas da Universidade de Évora;
- Participação na organização de feiras e outros eventos de promoção da Universidade de Évora;
- Realização de 130 trabalhos de design gráfico, para a Universidade de Évora e para público externo;
- Realização de 47 sessões fotográficas, presenças oficiais da Sra Reitora, cobertura de eventos, registo de projetos e reportagens;
- Apoio na conceção de diversos materiais ao evento da FCCN na Universidade de Évora.

3.2.4 – LABORATÓRIO DA ÁGUA



O Laboratório da Água é uma unidade de investigação e simultaneamente de prestação de serviços da Universidade de Évora, que teve o seu início de atividade em 1997. A Fundação Luis de Molina, no âmbito da sua estreita colaboração com a Universidade de Évora para o apoio das atividades científicas e de prestação de serviços à comunidade, deu suporte à gestão do Laboratório da Água. Os objetivos prioritários definidos são os seguintes:

- Desenvolvimento de uma atividade multifuncional no domínio da água e dos ecossistemas associados.

- Transferência de conhecimento e desenvolvimento da capacidade de inovação e análise crítica, tendo como princípio orientador a promoção da ligação da Universidade à comunidade.

No que diz respeito às atividades desenvolvidas foram realizadas em 2014, entre outras, o processamento de amostras e a prossecução dos programas de monitorização dos recursos hídricos contratados.

Em termos de processamento de amostras, os principais resultados foram:

- Registo no sistema de gestão laboratorial LabWay-LIMS de 1.745 amostras, 17.333 ensaios e 148 parâmetros analisados. Das 1.745 amostras processadas, 886 (50%) foram recolhidas por clientes e entregues ao balcão de receção do Laboratório. As restantes foram recolhidas por técnicos de amostragem do Laboratório da Água no âmbito de vários contratos de prestação de serviços. O Laboratório da Água prestou serviços laboratoriais de análise para um total de 166 entidades públicas e privadas em 2014.

Em termos de programas de monitorização de recursos hídricos, foi dada continuação a alguns dos programas iniciados em anos anteriores, ou mesmo iniciados novos. De entre os diversos programas destacam-se os seguintes:

- “Programa de Monitorização da Qualidade da Água de acordo com o Contrato de Concessão Sado - Morgavel”;
- “Monitorização dos Recursos Hídricos na Área dos Blocos de Rega em fase de exploração (2014)”;
- “Monitorização dos Recursos Hídricos na Área dos Blocos de Rega de Cinco Reis e Trindade—fase de Construção (2013/2015)”;
- “Monitorização dos Recursos Hídricos na Área dos Circuitos Hidráulicos de Amoreira-Caliços e Caliços-Pias – fase de Construção”;
- “Autocontrolo das Albufeiras da Vigia e Monte Novo de acordo com os respetivos contratos de concessão”;

3.2.5 – PROJETOS EUROPEUS



No sector dedicado aos projetos, foram realizados vários contactos na tentativa de angariação de parcerias com vista a candidaturas a Projetos Europeus em diferentes áreas de intervenção da Fundação Luis de Molina. Nomeadamente, foram realizadas candidaturas a 5 projetos, com as seguintes designações, áreas científicas e programas de financiamento: FillinGaps - VET - Vocational Education and Training – Erasmus +; Volare - Awareness Alliance – Erasmus +; Financial Education for Young Students VET - Vocational Education and Training – Erasmus +; Interculturalism in 21st-century Europe - H2020-EURO-SOCIETY-2014; Water-Sports and Wellness-Activities Ways - Diversifying the EU Tourism Offer and Products – Cosme.

Das candidaturas referidas, 3 não foram selecionadas para financiamento, sendo que as duas últimas aguardam ainda resultados de seleção. De referir que a concorrência aos fundos europeus e as exigências em termos de qualidade das candidaturas são neste momento muito elevadas, não obstante a Fundação Luis de Molina continua a apostar na candidatura a projetos europeus de forma a prosseguir um caminho de procura novas fontes de financiamento e por consequência uma maior sustentabilidade.

De assinalar ainda que durante o ano de 2014, a Fundação Luis de Molina concluiu o projeto Europeu Leonardo Da Vinci (LDV), na área da Mobilidade, tendo apoiado diretamente 13 mobilidades de recém-licenciados da área das Artes, para o desenvolvimento de um estágio de curta-duração em contexto real de trabalho, em entidades europeias acolhedoras, nos seguintes países: Espanha, França, Inglaterra, Alemanha, Holanda e Noruega. O relatório final produzido no âmbito do projeto mereceu os melhores elogios por parte da Agência Nacional PROALV, sendo que a execução final do projeto ficou perto dos 100%.



Handwritten signature and initials in the top right corner.

3.2.6 – PROJETOS E CONSULTADORIA

O sector de Projetos e Consultadoria é um setor que abrange diferentes tipologias de apoios prestados pela FLMolina, sendo possível enquadrar neste setor vários tipos de iniciativas e atividades. Entre elas destacamos:

- Apoio à gestão dos diferentes projetos científicos da Universidade de Évora, alvo de protocolo de colaboração com a Fundação Luis de Molina FP;
- Apoio ao Fundo de Apoio Social aos Estudantes da Universidade de Évora (FASUÉ) que pretende apoiar alunos em situação de carência económica de emergência e evitar que abandonem os estudos, nomeadamente na coordenação das atividades de voluntariado e das parcerias com as instituições do 3º setor, participação no Conselho Consultivo, entre outros apoios;
- Apoio à gestão administrativa e financeira do programa de mobilidade LDV Artevora 2012;
- Apoio jurídico e administrativo na implementação de todas as medidas necessárias à adequação do funcionamento da Fundação Luis de Molina FP (Fundação Pública de Direito Privado) ao regime de direito público.
- Apoio à divisão de projetos e investigação da UE, nomeadamente no que diz respeito aos contratos que envolvam matéria de propriedade intelectual, contratos de transferência de tecnologia, acordos de confidencialidade, etc.;
- Apoio a alunos, docentes, investigadores, particulares e empresas e entidades regionais, no que diz respeito ao esclarecimento de dúvidas relacionadas com a proteção por propriedade intelectual das suas ideias, produtos e serviços;

Nota: (O apoio na área da consultadoria em propriedade intelectual é prestado de forma gratuita e limita-se ao fornecimento de informações, à prestação de esclarecimentos e ao aconselhamento).

- Apoio a alunos, docentes, investigadores, particulares e empresas e entidades regionais, no esclarecimento de dúvidas ligadas à área do empreendedorismo, e encaminhamento, em parceria com o Parque de Ciência e Tecnologia do Alentejo, para a Universidade de Évora ou outras entidades regionais e nacionais especializadas no acompanhamento desse tipo de iniciativas.



Outros projetos

No âmbito do apoio a unidades científicas e de investigação da Universidade de Évora, para além do Laboratório da Água já acima referenciado, a Fundação Luis de Molina presta também apoio à gestão de mais 8 projetos, envolvendo o CIEMAR, o Departamento de Paisagem, Ambiente e Ordenamento, o Laboratório Hércules, os Serviços de Informática, a Secil, a Ren, a Fundação Calouste Gulbenkian, entre outras instituições. À gestão administrativa e financeira desenvolvida acrescem ainda os serviços prestados pela Fundação Luis de Molina no âmbito do apoio a candidaturas a projetos da Universidade de Évora, e outros apoios pontuais.



FUNDAÇÃO
CALOUSTE
GULBENKIAN



Concessão de bolsas e estágios

Com vista à prossecução dos seus objetivos estatutários, a Fundação Luis de Molina atribuiu durante o ano de 2014, 13 bolsas de investigação, concluiu 1 estágio emprego tendo em vista a integração sócio profissional de um desempregado através de um programa do IEFP. As bolsas e estágio concedidos abrangeram as áreas do marketing, design gráfico e Biologia.



Handwritten signature and initials

3.3 - Resumo dos principais resultados obtidos em 2014

	Exercício 2013	Exercício 2014
Total Rendimentos	754.077,52 €	627.332,14€
Total Gastos	778.132,97 €	816.589,28€
Resultado Líquido	-24.055,45 €	-189.257,14€
Subsídios	58.014,20 €	14.627,88€
Subsídios UEvora	0,00 €	0,00€

Tal como se apresenta no quadro acima, os rendimentos totais da Fundação Luis de Molina FP no exercício de 2014 foram de 627.332,14€, tendo os gastos totais ascendido a 816.589,28€, obtendo-se um resultado líquido negativo no montante de 189.257,14€.

O montante recebido em subsídios, da entidade IEPF no valor de 4.700,68€ juntamente com o da Agência Nacional PROALV no valor de 9.927,20€ totalizou, em 2014, o valor de 14.627,88€. Valor este bastante inferior ao verificado no ano anterior, correspondendo a uma variação negativa de 74,79%. Não se tendo registado qualquer transferência de subsídio por parte da Universidade de Évora durante este ano.

Fazendo uma breve análise aos resultados apurados no exercício de 2014, pode-se dizer que os rendimentos apresentaram um decréscimo que se situou nos -16,81% (126.745,38€), enquanto que os gastos aumentaram ligeiramente, 4,94%, o que provocou o desequilíbrio nas contas do exercício de 2014. Assim, apesar da tentativa de contenção de gastos, existiram responsabilidades que eram necessárias cumprir e que não poderiam ser a curto prazo corrigidas, que de forma direta impediram que fosse possível diminuir os gastos em proporção da diminuição dos rendimentos verificada. Em relação a estes últimos, os rendimentos, assistiu-se a uma gravosa diminuição dos mesmos, já de alguma forma esperada e também prevista em parte no Plano de Atividades de 2014, mas que foi especialmente penalizadora num ano que se esperava ser de transição e de ajuste perante as políticas de procura da auto sustentabilidade através de novas fontes de financiamento, especialmente a aposta em projetos europeus que permitissem ajudar a

sustentar as diferentes atividades e responsabilidades da Fundação. Tal, como se explicou anteriormente, não veio a verificar-se apesar dos esforços realizados.

3.4 - Resultados obtidos em 2014 por Centros de Custos

RESULTADOS DOS CENTROS DE CUSTOS		
	Exercício 2013	Exercício 2014
<i>Serviços Gerais</i>	-45.428,59 €	-39.549,01 €
<i>Transportes</i>	-40.183,86 €	-46.457,37 €
<i>Loja Molina</i>	10.891,87 €	2.874,86 €
<i>Promoção e Imagem</i>	- 41.423,16€	-34.751,10 €
<i>Projetos e Consultadoria</i>	92.086,37€	-71.272,86 €
<i>Projetos Europeus</i>	1,92	-101,66 €
Total	- 24.055,45€	-189.257,14 €

Em 2014, todos os Centros de Custo apresentaram resultados deficitários exceto a Loja Molina. Embora o saldo deste Centro de custos tenha sido inferior ao verificado no ano anterior, correspondendo a uma variação negativa de 73,61%. É de salientar o saldo do Centro de Custos Projetos e Consultadoria que passou de 92.086,37€ em 2013, para 71.272,86€ deficitário, em 2014. Este decréscimo do saldo justifica-se pelo facto de não se ter verificado entrada de novos projetos na Fundação e vai refletir-se no resultado líquido obtido neste exercício económico no montante de 189.257,14€ negativo.

Handwritten signature/initials

4. Situação Económica e Financeira

Apresentamos de seguida um resumo dos principais indicadores da área económica e financeira para os últimos três anos da atividade da Fundação Luis de Molina.

Indicadores Financeiros e Económicos

Indicadores da área financeira	2012	2013	2014
Autonomia financeira	38 %	34 %	19 %
Liquidez Geral	1,53 %	1,41 %	1,08 %
Solvabilidade	62 %	52 %	24 %

Indicadores da área económica	2012	2013	2014
Valor Acrescentado Bruto	457.935,92	393.267,78	332.544,91
Ponto crítico (V. Negócios)	811.023,11	654.136,13	826.601,70
Excedente Bruto de Exploração	15.858,30	11.544,91	-162.159,15
Margem de segurança económica	0,06 %	0,05 %	-27,00 %

Meios Libertos (Valores: Euros)

Descrição	2012	2013	2014
1. Amortizações e Ajustamentos	29.588,42	34.475,06	26.512,71
2. Provisões e Ajustamentos	0,00	0,00	0,00
3. Resultado antes de impostos	- 9.588,77	-24.055,45	-189.257,14
4. Meios Libertos Brutos	19.999,65	10.419,61	-162.744,43
5. Impostos sobre lucros	0,00	0,00	0,00
6. Meios Libertos líquidos	19.999,65	10.419,61	-162.744,43

Balanço Funcional (Valores: Euros)

DESCRIÇÃO	2012	2013	2014
1- Fundos próprios	269.606,02	245.550,57	56.293,43
2- Dívidas a terc. longo prazo	7.821,62	2.424,56	0,00
3- Capitais permanentes (1+2)	277.427,64	247.975,13	56.293,43
4- Imobilizado líquido	52.809,43	57.881,44	38.245,56
5- Fundo de maneo (3-4)	224.618,21	190.093,69	18.047,87
6- Dívidas de terc. curt. méd. prazo	226.379,17	226.511,59	51.046,09
7- Existências	76.542,04	63.188,86	67.101,73
8- Acréscimos e Diferimentos	21.384,45	35.851,87	30.253,12
9- Necessidades cíclicas (6+7+8)	324.305,66	325.552,32	148.400,94
10- Dívidas a terc. curt. méd. prazo	90.272,05	71.442,72	24.059,28
11- Acréscimos e Diferimentos	323.618,83	383.027,24	198.546,32
12- Recursos cíclicos (10 + 11)	413.890,88	454.469,96	222.605,60
13- Nec. em fundo maneo (9-12)	- 89.585,22	-128.917,64	-74.204,66
14- Tesouraria líquida (5-13)	314.203,43	319.011,33	92.252,53

[Handwritten signature]

Análise ao Balanço Funcional

Durante o ano de 2014 houve uma grande diminuição do fundo de maneio em relação aos anos anteriores, o que se refletiu no capital próprio. O capital permanente embora continue a permitir financiar o imobilizado existente, é substancialmente inferior ao de 2013 apesar do imobilizado líquido ter também diminuído. Em relação ao saldo de Tesouraria, no que diz respeito às dívidas a terceiros a regularização dos seus compromissos é bastante assinalável, mas o valor das dívidas de terceiros de curto e médio prazo revela uma redução da atividade da Fundação, pese embora o esforço também para diminuir o valor das dívidas de terceiros.

Investimento

Em 2014 o investimento realizado pela Fundação Luis de Molina, no valor de 6.876,83€, foi bastante inferior ao verificado no ano anterior, que tinha sido de 39.843,13 €. Esse mesmo investimento dividiu-se da seguinte forma:

Equipamento e material básico: 2.744,00€

Equipamento administrativo: 4.132,83€ €

5. Proposta de Aplicação dos Resultados

O resultado líquido obtido neste exercício económico foi negativo no montante de 189.257,14 € (Cento e oitenta e nove Mil duzentos e cinquenta e sete Euros e catorze Cêntimos).

O Conselho Diretivo propõe que o resultado negativo seja transferido para a conta de Resultados Transitados.

O Conselho Diretivo, em 26 de fevereiro de 2015

June
Zinn
May

Handwritten notes and signatures in the top right corner, including a blue circle and the word "hi".

ANEXOS

- ✓ Quadro dos Gastos e Rendimentos por setores de atividade
- ✓ Balanço
- ✓ Demonstração dos Resultados por Naturezas
- ✓ Anexos às Demonstrações Financeiras
- ✓ Alterações Orçamentais
- ✓ Controlo Orçamental
- ✓ Descontos e Retenções
- ✓ Fluxos de Caixa

Gastos e Rendimentos por setores de atividade 2014

	Centro de Custos					
	SERVIÇOS GERAIS	TRANSPORTES	LOJA MOLINA	PROMOÇÃO E IMAGEM	PROJECTOS E CONSULTADORIA	PROJECTOS EUROPEUS
EIXOS ESTRATÉGICOS		LINHAS GERAIS DE ORIENTAÇÃO				
EE 1 – Otimizar a gestão dos recursos e melhorar a organização Interna				Promoção e divulgação da imagem da FLMolina e da UEvora, Incremento de ações de âmbito cultural e conceção e execução editoria, Apoio a Eventos e à Loja Molina.	Formação, estágios, apoio à investigação, ligação com empresas e comunidade e entre a UEvora e a sociedade.	Participação em projetos de âmbito comunitário.
EE 2 – Consolidar parcerias com instituições do terceiro setor	Administração e gestão dos setores de atividade da FLMolina.	Apoio à gestão do parque automóvel.	Promoção e divulgação da imagem da FLMolina e UEvora.			
EE 3 – Diversificar as áreas de intervenção						
EE 4 – Promover e valorizar a instituição						
TOTAL DOS GASTOS	51.588,53 €	58.824,28 €	143.330,57 €	73.678,87 €	781.829,82 €	101,66 €
TOTAL DOS RENDIMENTOS	12.039,52 €	12.366,91 €	146.205,43 €	38.927,77 €	710.556,96 €	
RENDIMENTOS - GASTOS	-39.549,01 €	-46.457,37 €	2.874,86 €	-34.751,10 €	-71.272,86 €	-101,66 €
						1.109.353,73 €
						920.096,59 €
						-189.257,14 €

Handwritten signature and initials in blue ink.

BALANÇO EM 31 DE DEZEMBRO DE 2014

NIPC 504 089 048

ACTIVO	Exercícios			
	31.12.2014			31.12.2013
	ACTIVO BRUTO	AMORT. E AJUSTAMENTOS	ACTIVO LÍQUIDO	ACTIVO LÍQUIDO
IMOBILIZADO:				
Imobilizações Incorpóreas:				
433 Propriedade industrial e outros direitos	4.159,93	4.159,93	0,00	504,47
	4.159,93	4.159,93	0,00	504,47
Imobilizações Corpóreas:				
421 Terrenos e recursos naturais			0,00	0,00
422 Edifícios e outras construções			0,00	0,00
423 Equipamento e material básico	44.793,55	41.231,23	3.562,32	3.574,50
424 Equipamento de transporte	351.556,61	329.087,87	22.468,74	34.943,74
425 Ferramentas e utensílios	12.982,83	11.985,57	997,26	1.875,44
426 Equipamento administrativo	307.938,02	298.077,57	9.860,45	14.362,76
427 Taras e vasilhame				
429 Outras imobilizações corpóreas	9.050,24	7.693,45	1.356,79	2.620,53
442 Imobilizações em curso de imobilizações corpóreas			0,00	0,00
	726.321,25	688.075,69	38.245,56	57.376,97
Investimentos Financeiros:				
411 Partes de capital			0,00	
415 Outras aplicações financeiras			0,00	
	0,00		0,00	0,00
CIRCULANTE:				
Existências:				
36 Matérias primas, subsidiárias e de consumo	61,73		61,73	283,18
32 Mercadorias	67.040,00		67.040,00	62.905,68
	67.101,73		67.101,73	63.188,86
Dívidas de Terceiros - Curto Prazo:				
211 Clientes, c/c	50.102,44		50.102,44	224.812,01
212 Alunos, c/c			0,00	0,00
213 Utentes, c/c			0,00	0,00
218 Clientes, alunos e utentes de cobrança duvidosa	7.178,03	7.178,03		
24 Estado e outros entes Públicos	943,65		943,65	1.663,61
26 Outros devedores	2.347,17		2.347,17	8.110,99
	60.571,29	7.178,03	53.393,26	234.586,61
Depósitos em instituições financeiras e caixa:				
13 Conta no tesouro	0,00		0,00	0,00
12 Depósitos em Instituições financeiras	101.808,59		101.808,59	324.689,34
11 Caixa	39,50		39,50	0,00
	101.848,09		101.848,09	324.689,34
ACRÉSCIMOS E DIFERIMENTOS:				
271 Acréscimos de proveitos	25.597,02		25.597,02	28.038,19
272 Custos diferidos	4.656,10		4.656,10	7.813,68
	30.253,12		30.253,12	35.851,87
Total de Amortizações		692.235,62		
Total de provisões		7.178,03		
TOTAL DO ACTIVO	990.255,41	699.413,65	290.841,76	716.198,12

BALANÇO EM 31 DE DEZEMBRO DE 2014

NIPC 504 089 048

	Exercícios	
	31.12.2014	31.12.2013
FUNDOS PRÓPRIOS E PASSIVO		
Fundos Próprios:		
51 Património	25.000,00	25.000,00
55 Ajustamento de partes de capital em empresas ou entidades		
57 Reservas:		
571 Reserva legal	16.559,70	16.559,70
574 Reservas Livres	60.862,93	60.862,93
575 Subsídios	6.482,60	6.482,60
576 Doações	7.068,51	7.068,51
59 Resultados transitados	129.576,83	153.632,28
	245.550,57	269.606,02
88 Resultado Líquido do Exercício	(189.257,14)	(24.055,45)
Total dos Fundos Próprios	56.293,43	245.550,57
Passivo:		
Provisões		
291 Para cobranças duvidosas		
292 Para riscos e encargos	0,00	0,00
	0,00	0,00
Dívidas a Terceiros - Médio e Longo Prazo:		
231 Empréstimos por Dívida não Titulada	0,00	2.424,56
	0,00	2.424,56
Dívidas a Terceiros - Curto Prazo:		
221 Fornecedores, c/c	11.916,12	20.489,67
231 Empréstimos por Dívida não Titulada	2.424,56	5.397,06
2611 Fornecedores de Imobilizado c/c	3.007,35	676,91
24 Estado e Outros Entes Públicos	12.143,16	50.953,05
26 Outros Credores	6.510,82	7.679,06
	36.002,01	85.195,75
Acréscimos e Diferimentos:		
273 Acréscimos de custos	21.850,82	32.407,42
274 Projeitos diferidos	176.695,50	350.619,82
	198.546,32	383.027,24
TOTAL DO PASSIVO	234.548,33	470.647,55
TOTAL DOS FUNDOS PRÓPRIOS E DO PASSIVO	290.841,76	716.198,12

O Técnico Oficial de Contas



fevereiro de 2015

O Conselho Diretivo

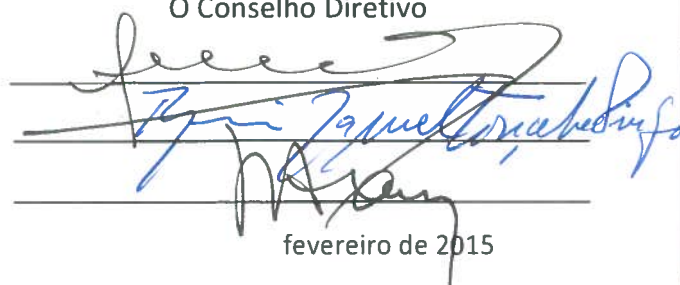

fevereiro de 2015

[Handwritten signature and initials]

DEMONSTRAÇÃO DOS RESULTADOS POR NATUREZAS

EM 31 DE DEZEMBRO DE 2014

NIPC 504 089 048

CUSTOS E PERDAS	Exercícios			
	31.12.2014		31.12.2013	
61 Custo Mercadorias Vendidas e Consumidas:				
- Mercadorias	50.193,53		66.634,91	
- Matérias	9.842,49	60.036,02	39.425,69	106.060,60
62 Fornecimentos e Serviços Externos		226.493,09		241.443,00
Custos com o Pessoal:				
641+642 Remunerações	209.293,57		225.673,87	
Encargos Sociais:				
643 a 648 Outros	50.104,60	259.398,17	53.854,85	279.528,72
63 Transferências correntes concedidas e prestações sociais	141.835,62	141.835,62	101.941,08	101.941,08
66 Amortizações do exercício	26.512,71		34.475,06	
67 Provisões do exercício	0,00	26.512,71		34.475,06
65 Outros Custos e Perdas Operacionais	6.996,35	6.996,35	6.496,39	6.496,39
(A)		721.271,96		769.944,85
68 Custos e perdas financeira	3.202,92	3.202,92	2.431,13	2.431,13
(C)		724.474,88		772.375,98
69 Custos e Perdas Extraordinárias		92.114,40		5.756,99
(E)		816.589,28		778.132,97
88 Resultado Líquido do Exercício		(189.257,14)		(24.055,45)
		627.332,14		754.077,52

DEMONSTRAÇÃO DOS RESULTADOS POR NATUREZAS
(Continuação)

PROVEITOS E GANHOS				
71 Vendas e prestações de serviços				
Vendas	70.398,04		82.995,92	
Prestação de Serviços	534.048,10	604.446,14	602.775,19	685.771,11
72 Impostos, taxas e outros	0,00		0,00	
Varição da Produção		0,00		0,00
73 Proveitos Suplementares				
74 Transferências e subsídios correntes obtidos	14.627,88		58.014,20	
76 Outros Proveitos Operacionais	482,98	15.110,86		58.014,20
(B)		619.557,00		743.785,31
78 Proveitos e ganhos financeiros	7.320,18	7.320,18	8.967,26	8.967,26
(D)		626.877,18		752.752,57
79 Proveitos e Ganhos Extraordinários		454,96		1.324,95
(F)		627.332,14		754.077,52
RESUMO				
Resultados Operacionais: (B) - (A)		(101.714,96)		(26.159,54)
Resultados Financeiros: (D - B) - (C - A)		4.117,26		6.536,13
Resultados Correntes: (D) - (C)		(97.597,70)		(19.623,41)
Resultado Líquido do Exercício: (F) - (E)		(189.257,14)		(24.055,45)

O Técnico Oficial de Contas



fevereiro de 2015

O Conselho Diretivo

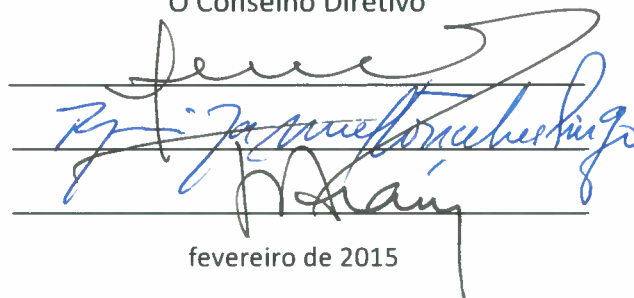

fevereiro de 2015

ANEXOS ÀS DEMONSTRAÇÕES FINANCEIRAS

FUNDAÇÃO LUIS DE MOLINA FP

Exercício de 2014

NIF - 504089048

[Handwritten signature and initials]

As notas que se seguem respeitam à numeração definida no POC-Educação.

As notas não aplicáveis foram omissas.

Todos os valores são expressos em euros.

8.1. CARACTERIZAÇÃO DA ENTIDADE

8.1.1 Identificação

Designação da Entidade: Fundação Luis de Molina FP

Endereço: Largo dos Colegiais nº 2, 7004-516 Évora

Código de classificação orgânica: Fundação; CAE 91333

Entidade Instituidora: Universidade de Évora

Regime financeiro: Entidade sem fins lucrativos

8.1.2 Legislação

Data de constituição: 15/01/1996. Estatutos publicados no Diário da República – III Série, n.º 136 de 14 de Junho de 1996, pp. 10240

Por imperativo legal, a Fundação Luis de Molina FP, adequou a sua denominação, os seus estatutos e a respetiva orgânica à Lei-Quadro das Fundações, em conformidade com estatutos publicados no Diário da República, II série, n.º231, de 28 de novembro de 2013.

Início de atividade: 1/09/1996

Reconhecimento legal: Portaria n.º 193/98, publicado no Diário da República – II Série, n.º 41 de 18 de Fevereiro de 1998, pp. 2188.

Registo comercial: Conservatória do Registo Comercial de Évora, matrícula n.º 504089048

Estatuto de utilidade pública: Ao abrigo do Decreto-Lei n.º 460/77, de sete de novembro, por despacho do Primeiro-Ministro de 25 de fevereiro de 2000, publicado no Diário da República, II série, n.º 64, de 16 de março de 2000, foi atribuída administrativamente à Fundação Luis de Molina FP, o estatuto de utilidade pública, posteriormente confirmada, ao abrigo da Lei-Quadro das Fundações aprovada pela Lei n.º 24/2012 de 9 de julho, por despacho do Ministro da Presidência e dos Assuntos Parlamentares de 27 de novembro de 2013, publicado no Diário da República, II série, n.º 236, de 5 de novembro de 2013.

Isenção de IRC: por despacho da Senhora Ministra de Estado e das Finanças, de 20 de fevereiro de 2003, publicado na 2ª série do Diário da República nº 12 de 15 de Janeiro de 2004 foi reconhecida à Fundação Luis de Molina FP a isenção de IRC, ao abrigo do artigo 10º do Código do IRC, com efeitos a partir de 25 de Fevereiro de 2002, nas categorias B, E, F e G.

8.1.3 Estrutura Organizacional Efetiva

De acordo com os Estatutos da Fundação Luis de Molina FP, são órgãos da Fundação:

- O Conselho Geral, órgão que define as grandes linhas de orientação da Fundação.
- O Conselho Diretivo, o órgão de administração da Fundação.
- O Fiscal Único, órgão de fiscalização.

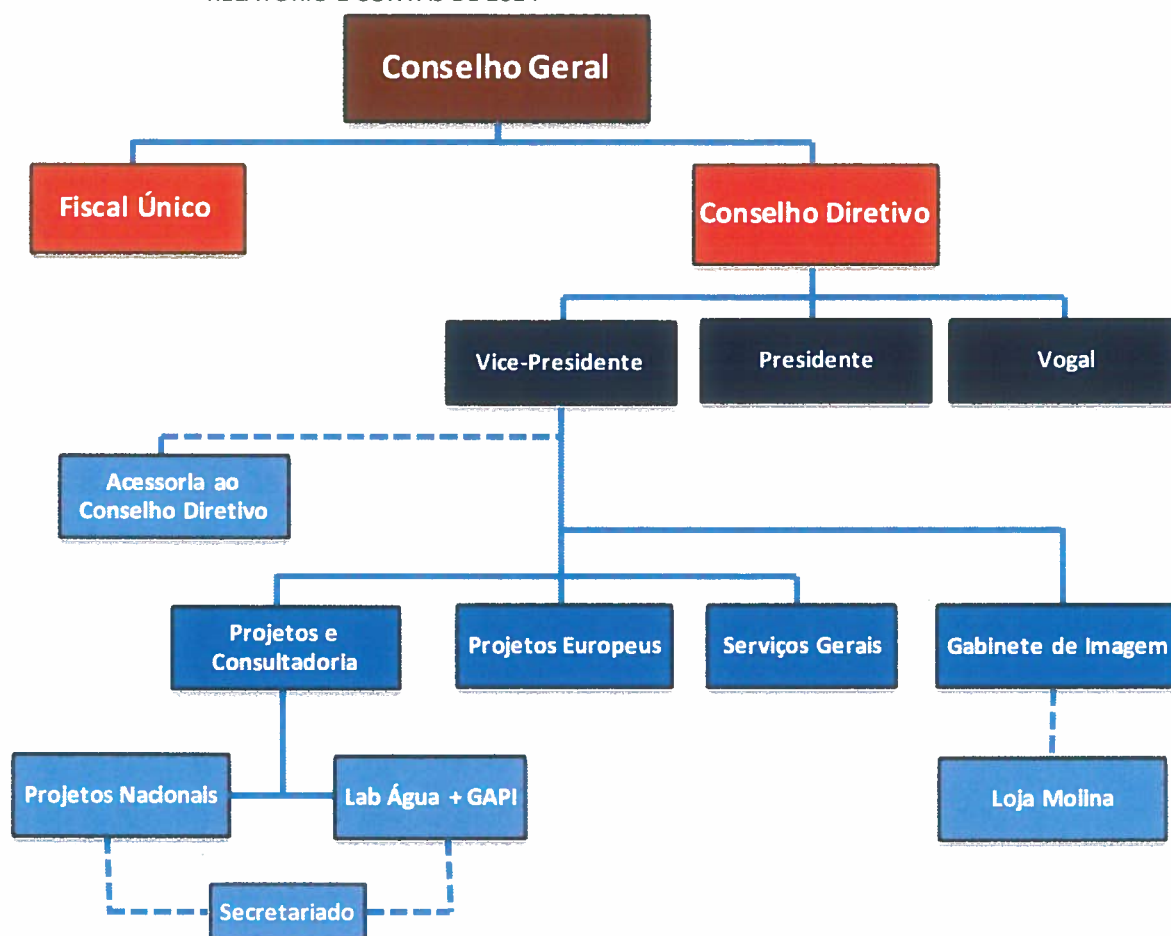

8.1.4 Descrição Sumária das Atividades

De acordo com o ponto 2 do artigo 3º dos Estatutos da Fundação: "...apoiará e poderá prosseguir atividades de ensino e de investigação no domínio das artes e das ciências visando o desenvolvimento sustentado; promoverá a difusão dos conhecimentos artísticos, científicos e tecnológicos e apoiará ações de formação, visando a rápida aplicação desses conhecimentos e a valorização cultural e profissional, e ainda apoiará e facilitará o funcionamento de sistemas de prestação de serviços à comunidade por parte da Universidade de Évora."

Handwritten signature and initials in the top right corner.

8.1.5 Recursos humanos

Os responsáveis pela direção no Exercício de 2014 foram:

Presidente do Conselho Diretivo: Professor Doutor Manuel d'Orey Cancela d'Abreu, no período de 1/janeiro/2014 a 16/maio/2014.

Presidente do Conselho Diretivo: Professora Doutora Ausenda da Assunção Cascalheira de Cáceres Balbino no período de 16/maio/2014 a 31/dezembro/2014.

Vice-presidente do Conselho Diretivo: Dr. Rui Manuel Gonçalves Pingo, no período de 1/janeiro/2014 a 31/dezembro/2014.

Vogal do Conselho Diretivo: Professora Doutora Marta da Conceição Soares Silva da Cruz Silvério, no período de 1/janeiro/2014 a 31/dezembro/2014.

Quadro de pessoal em 2013:

Serviços	Nº colaboradores
Administrativos	2
Gabinete de Imagem	2
Consultadoria e Gestão	1
Loja Molina	1
Colaboradores afetos ao desenvolvimento de projetos	4
Total	10

Nota:

- Administrativos: - Dora Orvalho (quadro) e Ana Pinelas (quadro);
- Gabinete de Imagem: - Susana Oliveira (quadro) e Cristina Brázio (quadro);
- Consultadoria e Gestão: Miguel Roberto (quadro);
- Loja: Vanda Morais (quadro);
- Funcionários contratados para o desenvolvimento de projetos: Anabela Bexiga (quadro), António Serafim (quadro), Susana Nunes (quadro), Noel Ferreira (contratado).

8.1.6 Organização contabilística

Plano Oficial de Contabilidade para o sector Educação.

Organização dos arquivos e documentos de suporte: cronológica e por diários (caixa; bancos; aquisições; prestações de serviços; operações diversas; fecho de ano; reabertura de contas; e apuramento do IVA).

Sistema informático existente: software de contabilidade geral SNC.32 (Filosoft)

Demonstrações financeiras intercalares: balancetes mensais.

Descentralização contabilística: Em Outubro de 2009 passou a ser executada pela empresa Dianaconta - Contabilidade e Consultoria Fiscal, Lda.

8.2. NOTAS AO BALANÇO E À DEMONSTRAÇÃO DE RESULTADOS POR NATUREZA

8.2.1. Indicação e justificação das disposições do POC-Educação que tenham sido derogadas e dos respetivos efeitos no balanço e demonstração dos resultados, tendo em vista a necessidade de estes refletirem uma imagem verdadeira e apropriada do ativo, do passivo e dos resultados da entidade.

As demonstrações financeiras foram preparadas segundo a convenção dos custos históricos, e na base da continuidade das operações da Entidade, em conformidade com os princípios contabilísticos fundamentais da prudência, da continuidade, da consistência, da não compensação, da entidade contabilística, materialidade e especialização dos exercícios. Todos os valores encontram-se expressos em euros.

8.2.2. Indicação e comentário das contas do balanço e da demonstração dos resultados por natureza cujos conteúdos não sejam comparáveis com os do exercício anterior.

O princípio da comparabilidade foi respeitado.

8.2.3. Critérios valorimétricos utilizados relativamente às várias rubricas do balanço e da demonstração dos resultados, bem como métodos de cálculo respeitantes aos ajustamentos de valor, designadamente amortizações e provisões.

As imobilizações corpóreas estão registadas pelos valores que resultaram da sua aquisição. As amortizações foram calculadas pelo método das quotas constantes, tendo-se aplicado as taxas máximas legalmente em vigor. As existências de mercadorias e matérias-primas existentes no final do ano, encontram-se valorizadas ao custo de aquisição, conforme inventário realizado no final do ano.

8.2.7. Movimentos ocorridos nas rubricas do ativo imobilizado constantes do balanço e nas respetivas amortizações e ajustamentos

Rubricas – Ativo Fixo	Saldo inicial	Reavaliação/ ajustamento	Aumentos	Alienações	Transferências e abates	Saldo final
Imobilizações incorpóreas:						
Despesas de instalação						
Despesas de investigação e desenvolvimento	4.159,93					4.159,93
Total	4.159,93					4.159,93
Imobilizações corpóreas:						
Terrenos e recursos naturais						
Edifícios e outras construções						
Equipamento e material básico	42.049,55		2.744,00			44.793,55
Equipamento de transporte	351.556,61					351.556,61
Ferramentas e utensílios	12.982,83					12.982,83
Equipamento administrativo	303.805,20		4.132,83			307.938,02
Taras e vasilhame						
Outras imobilizações corpóreas	9.050,24					9.050,24
Total	719.444,42		6.876,83			726.321,26
Investimentos financeiros						
Partes de capital						
Obrigações e títulos de participação						
Outras aplicações financeiras						
Total						
Rubricas - Amortizações	Saldo inicial		Reforço		Regularizações	Saldo final
Imobilizações incorpóreas:						
Despesas de instalação						
Despesas de investigação e desenvolvimento	3.655,46		504,47			4.159,93
Total	3.655,46		504,47			4.159,93
Imobilizações corpóreas:						
Terrenos e recursos naturais						
Edifícios e outras construções						

RELATÓRIO E CONTAS DE 2014

Equipamento e material básico	38.475,05	2.756,18	41.231,23
Equipamento de transporte	316.612,87	12.475,00	329.087,87
Ferramentas e utensílios	11.107,39	878,18	11.985,57
Equipamento administrativo	289.442,43	8.635,14	298.077,57
Taras e vasilhame			
Outras imobilizações corpóreas	6.429,71	1.263,74	7.693,45
Imobilizações em curso			
Adiantamentos por conta imobilizações corpóreas			
Total	662.067,45	26.008,24	688.075,69
Investimentos financeiros			
Partes de capital			
Obrigações e títulos de participação			
Outras aplicações financeiras			
Total			

8.2.23. Valor global das dívidas de cobrança duvidosa incluídas em cada uma das contas de dívidas de terceiros constantes do balanço.

O valor global das dívidas de clientes de cobrança duvidosa é de 7.178,03 € que corresponde ao valor em dívida conforme quadro seguinte:

Descrição	Saldo
CLIENTES DE COBRANÇA DUVIDOSA	7.178,03
Centro Dramático Évora	1.691,68
António abreu	152,46
José correia	495,53
Elisabete Siquenique	102,32
HansWelling	140,06
Cienecaca, Lda.	96,63
Aosul, Lda.	1.807,61
Sem falhas, Lda..	138,39
Guy Nuno de Bree	19,97
Cabeço da Senhora do Carmo	177,41
Adriano Paulo	96,63
Cafetaria o moinho	69,07
António Fitas	376,28
Clara Teotónio	179,93
António Carlos Costa	104,53
Soc. agricola vale de	147,45
Roelofsen Agroportugal	58,95
Maria Inácia nogueira	351,84
Miguel Caeiro	61,54
Portugal Rural	34,07
Dodoline	306,32
Maria Manuel Saragoça	132,37
Maria Joana Ramalho	0,05

RELATÓRIO E CONTAS DE 2014

Sabores do cerrado	125,28
Manuel Joaquim ramalho	81,80
Monteadriano, SA	229,86

[Handwritten signature and initials]

8.2.24. Valor Global das dívidas ativas e passivas respeitantes ao pessoal da entidade.

Não existem dívidas passivas do pessoal para com a entidade.

8.2.32. Explicitação e justificação dos movimentos ocorridos no exercício em cada uma das rubricas de Fundos Próprios, constantes do balanço, para além das referidas anteriormente.

Rubricas	Saldo inicial	Aumentos	Diminuições	Saldo Final
51 – Património	25.000,00			25.000,00
55 - Ajustamentos de partes de capital em empresas ou entidades:				
56 - Reservas de reavaliação				
57 – Reservas	77.422,63			77.422,63
571 - Reservas legais	16.559,70			16.559,70
572 - Reservas estatutárias				
573 - Reservas contratuais				
574 - Reservas livres	60.862,93			60.862,93
575 - Subsídios	6.482,60			6.482,60
576 – Doações	7.068,51			7.068,51
59 - Resultados transitados	153.632,28		24.055,45	129.576,83
88 - Resultado líquido do exercício	-24.055,45	-189.257,14	-24.055,45	-189.257,14
Total	245.550,57	-189.257,14	0,00	56.293,43

8.2.33. Demonstração do custo das mercadorias vendidas e matérias consumidas.

Movimentos	Mercadorias	Matérias-Primas, Subsidiárias e de Consumo	Total
Existências Iniciais	62.905,68	283,18	63.188,86
Compras	55.175,50	9.621,04	64.796,54
Regularizações de Existências	(847,65)	0,00	(847,65)
Existências Finais	67.040,00	61,73	67.101,73
Custos no exercício	50.193,53	9.842,49	60.036,02

8.2.35. Repartição do valor líquido das vendas e das prestações de serviços por atividades e por mercados.

Tipo	Valor
Vendas Mercado Interno Sub-Total	70.398,04
	70.398,04
Prestações de Serviços Mercado Interno Sub-Total	534.048,10
	534.048,10
Total	604.446,14

8.2.37. Demonstração dos resultados financeiros

Custos e perdas	Exercícios		Proveitos e Ganhos	Exercícios	
	2014	2013		2014	2013
681-Juros suportados	585,28	1.125,30	781-Juros obtidos	5.552,40	8.967,26
682-Perdas em empresas do grupo e associadas			782-Ganhos em empresas do grupo e associadas		
683-Amortizações de investimentos em imóveis			783-Rendimentos de imóveis		
684-Provisões para aplicações financeiras			784-Rendimentos de participações de capital		
685-Diferenças de câmbio desfavoráveis			785-Diferenças de câmbio favoráveis	1.753,42	
686-Descontos de pronto pagamento concedidos			786-Descontos de pronto pagamento obtidos		
687-Perdas na alienação de aplicações de tesouraria			787-Ganhos na alienação de aplicações de tesouraria		
688-Outros custos e perdas financeiros	2.617,64	1.305,83	788-Outros proveitos e ganhos financeiros	14,36	
Resultados financeiros	4.117,26	6.536,13	Resultados financeiros		
Total	7.320,18	8.967,26	Total	7.320,18	8.967,26

Handwritten signature and initials in the top right corner.

8.2.38. Demonstração dos resultados extraordinários

Custos e perdas	Exercícios		Proveitos e Ganhos	Exercícios	
	2014	2013		2014	2013
691-Donativos			791-Restituição de impostos		
692-Dívidas incobráveis		554,20	792-Recuperação de dívidas	69,09	
693-Perdas em existências	57,41	1.072,62	793-Ganhos em existências		535,38
694-Perdas em imobilizações			794-Ganhos em imobilizações		591,94
695-Multas e penalidades	8,84	8,84	795-Benefícios de penalidades contratuais		
696-Aumentos de amortizações e de provisões			796-Reduções de amortizações e de provisões		
697-Correções relativas a exercícios anteriores	92.036,94	3.212,88	797-Correções relativas a exercícios anteriores	265,58	6,50
698-Outros custos e perdas extraordinários	11,21	908,45	798-Outros proveitos e ganhos extraordinários	120,29	191,13
Resultados extraordinários	(91.659,44)	(4.432,04)	Resultados extraordinários		
Total	454,96	1.324,95	Total	454,96	1.324,95

8.3. NOTAS SOBRE O PROCESSO ORÇAMENTAL E RESPECTIVA EXECUÇÃO

8.3.1. Alterações Orçamentais (Despesa e Receita)

1 – Despesa

2 – Receita

(Ver Mapas Anexos – Páginas 40 a 42)

8.3.4. Transferências e Subsídios

3 – Subsídios Concedidos

Disposições Legais	Finalidade	Subsídios Pagos	Subsídios Previstos e não Concedidos
Estatutos da Fundação Luis de Molina – Regulamento de Bolsas de Investigação Científica, reconhecido pela FCT	Bolsas de Investigação - Projetos	141.835,62	
Total		141.835,62	

6 – Subsídios Obtidos

Disposições Legais	Finalidade	Subsídios Recebidos	Subsídios Previstos e não Recebidos
Estatutos da Fundação Luis de Molina	Fazer face às atividades desenvolvidas	14.627,88	
Total		14.627,88	

FUNDAÇÃO LUIS DE MOLINA FP
Relatório e Contas - Exercício de 2014

8.3.1 - Alterações Orçamentais
1 - Despesa

1 - Despesa

Classificação		Descrição	Dotações Iniciais	Alterações Orçamentais			Modificações na Redação da Rubrica	Reposições Abatidas aos Pagamentos	Dotações Corrigidas	Obs.
Económica	POC-EDU			Transf. de Verbas entre rubricas		Créditos Especiais				
				Reforços	Anulações					
1	2	3	4	5	6	7	8	9	10=4+5+7-6-8-9	11
10104	23010104	Pessoal Quadros	168.434,30		2.505,87				165.928,43	
10113	23010113	Sub. Refeição	12.306,14						12.306,14	
10114	23010114	Sub Férias e Natal	26.542,23	4.092,49					30.634,72	
10206	23010206	Formação	3.000,00		1.500,00				1.500,00	
10212	23010212	Indemnizações	0,00	2.505,87					2.505,87	
10214	23010214	Outros abonos (Retenções Fonte)	22.618,69	8.826,31					31.445,00	
10305	23010305	Contribuições pª a segurança social	45.769,27	24.465,79					70.235,06	
10309	23010309	Seguros	2.988,04						2.988,04	
20101	23020101	Matérias-primas e subsidiárias	50.000,00		37.676,68				12.323,32	
20102	23020102	Combustíveis e lubrificantes	40.000,00		4.000,00				36.000,00	
20104	23020104	Limpeza e higiene	1.000,00		600,00				400,00	
20108	23020108	Material de escritório	7.017,17	4.336,09					11.353,26	
20116	23020116	Mercadorias para Venda	50.000,00	22.000,00					72.000,00	
20117	23020117	Ferramentas e utensílios	35.000,00		10.000,00				25.000,00	
20118	23020118	Livros e documentação técnica	1.000,00		600,00				400,00	
20121	23020121	Outros bens	30.000,00		25.716,60				4.283,40	
20203	23020203	Conservação de bens	30.000,00	3.185,96					33.185,96	
20209	23020209	Comunicações	3.000,00	796,41					3.796,41	
20211	23020211	Representação dos Serviços	4.500,00	3.014,21					7.514,21	
20212	23020212	Seguros	14.000,00		2.500,00				11.500,00	

FUNDAÇÃO LUIS DE MOLINA FP
Relatório e Contas - Exercício de 2014

8.3.1 - Alterações Orçamentais

1 - Despesa (continuação)

1 - Despesa (continuação)											(valores em euros)
Classificação		Descrição	Dotações Iniciais	Alterações Orçamentais			Modificações na Redação da Rubrica	Reposições Abatidas aos Pagamentos	Dotações Corrigidas	Obs.	
Económica	POC-EDU			Transf. de Verbas entre rubricas		Créditos Especiais					
				Reforços	Anulações						
1	2	3	4	5	6	7	8	9	10=4+5+7-6-8-9	11	
20213	23020213	Deslocações e estadas	30.000,00	10.824,10					40.824,10		
20217	23020217	Publicidade	2.500,00		1.200,00				1.300,00		
20220	23020220	Outros trabalhos especializados	70.000,00	58.501,99					128.501,99		
20225	23020225	Outros serviços Honorários	60.000,00		33.091,69				26.908,31		
30305	23030305	Juros Locação Financeira	1.000,00						1.000,00		
30502		Outros Juros		15.741,94					15.741,94		
30601	23030601	Outros encargos financeiros	1.106,08	1.642,40					2.748,48		
40802	23040802	Outras (Bolseiros)	87.000,00	48.086,27					135.086,27		
60201	23060201	Impostos e taxas (Iva + Retenções)	110.000,00		4.703,56				105.296,44		
70107	23070107	Equipamento de informática	4.000,00	4.000,00					8.000,00		
70108		Software Informático	0,00	2.000,00					2.000,00		
70111	23070111	Ferramentas e utensílios	1.000,00	5.000,00					6.000,00		
70205	23070205	Material de Transporte (Leasing)	9.300,00						9.300,00		
		TOTAL	923.081,92	219.019,83	124.094,40				1.018.007,35		

Handwritten signature and initials

FUNDAÇÃO LUIS DE MOLINA FP
Relatório e Contas - Exercício de 2014

8.3.1 - Alterações Orçamentais
2 - Receita

(valores em euros)

Classificação		Descrição 3	Previsões Iniciais 4	Alterações Orçamentais			Previsões Corrigidas 8=4+5+6-7	Obs. 9
Económica 1	POC-EDU 2			Créditos Especiais 5	Reforços 6	Anulações 7		
50201		Juros	7.000,00		690,63		7.690,63	
60301		Estado - IEFP	11.122,79				11.122,79	
60301		Estado - Projectos Europeus	50.000,00				50.000,00	
60301		Estado - Univ. Evora	49.000,00				49.000,00	
60301		Estado - Proalv	0,00				0,00	
70108	34070108	Mercadorias	35.676,52		33.785,95		69.462,47	
70199	34070199	Venda Bens	0,00				0,00	
70202	34070202	Estudos, pareceres, projectos e consultadoria	281.384,97		45.780,20		327.165,17	
70204	34070204	Serviços de laboratórios	165.000,00		11.668,65		176.668,65	
70205		Actividade Saúde (Hospital)	0,00				0,00	
70299		Outros			3.000,00		3.000,00	
TOTAL			599.184,28		94.925,43		694.109,71	

[Handwritten signature and initials]

FUNDAÇÃO LUIS DE MOLINA FP
Relatório e Contas - Exercício de 2014

7.1 - Controlo Orçamental Despesa

(valores em euros)

Classificação		Descrição	Dotações Corrigidas	Cativos/Con- gelamentos	Comprom. Assumidos	Despesas Pagas			Diferenças			Grau Exec. Orçamental Despesa
Económica	POC-EDU					Do Ano	De Anos Anteriores	Total	Dotação Não Comprom.	Saldos	Comprom. P/ Pagar	
1	2	3	4	5	6	7	8	9=7+8	10=4-5-6	11=4-5-9	12=6-9	13=9/4*100
10104	23010104	Pessoal Quadros	165.928,43		119.531,43	119.531,43		119.531,43	46.397,00	46.397,00	0,00	72,04%
10113	23010113	Sub. Refeição	12.306,14		11.756,01	11.756,01		11.756,01	550,13	550,13	0,00	95,53%
10114	23010114	Sub Férias e Natal	30.634,72		30.634,72	30.634,72		30.634,72	0,00	0,00	0,00	100,00%
10206	23010206	Formação	1.500,00		1.070,00	1.070,00		1.070,00	430,00	430,00	0,00	71,33%
10212		Indeminizações	2.505,87		2.505,87	2.505,87		2.505,87	0,00	0,00	0,00	100,00%
10214	23010214	Outros abonos (Retenções Fonte)	31.445,00		31.445,00	31.445,00		31.445,00	0,00	0,00	0,00	100,00%
10305	23010305	Contribuições p ^a a segurança social	70.235,06		70.235,06	70.235,06		70.235,06	0,00	0,00	0,00	100,00%
10309	23010309	Seguros	2.988,04		2.973,23	2.973,23		2.973,23	14,81	14,81	0,00	99,50%
20101	23020101	Matérias-primas e subsidiárias	12.323,32		12.323,32	12.323,32		12.323,32	0,00	0,00	0,00	100,00%
20102	23020102	Combustíveis e lubrificantes	36.000,00		33.316,45	33.316,45		33.316,45	2.683,55	2.683,55	0,00	92,55%
20104	23020104	Limpeza e higiene	400,00		124,82	124,82		124,82	275,18	275,18	0,00	31,21%
20108	23020108	Material de escritório	11.353,26		11.353,26	11.353,26		11.353,26	0,00	0,00	0,00	100,00%
20116	23020116	Mercadorias para Venda	72.000,00		63.492,56	63.492,56		63.492,56	8.507,44	8.507,44	0,00	88,18%
20117	23020117	Ferramentas e utensílios	25.000,00		24.193,28	24.193,28		24.193,28	806,72	806,72	0,00	96,77%
20118	23020118	Livros e documentação técnica	400,00		305,64	305,64		305,64	94,36	94,36	0,00	76,41%
20121	23020121	Outros bens	4.283,40		4.283,40	4.283,40		4.283,40	0,00	0,00	0,00	100,00%
20203	23020203	Conservação de bens	33.185,96		33.185,96	33.185,96		33.185,96	0,00	0,00	0,00	100,00%
20209	23020209	Comunicações	3.796,41		3.796,41	3.796,41		3.796,41	0,00	0,00	0,00	100,00%
20211	23020211	Representação dos Serviços	7.514,21		6.842,12	6.842,12		6.842,12	672,09	672,09	0,00	91,06%
20212	23020212	Seguros	11.500,00		11.007,70	11.007,70		11.007,70	492,30	492,30	0,00	95,72%

FUNDAÇÃO LUIS DE MOLINA FP
Relatório e Contas - Exercício de 2014

7.1 - Controlo Orçamental Despesa (continuação)

(valores em euros)

Económica	Classificação		Descrição	Dotações Corrigidas	Cativos/Con- gelamentos	Comprom. Assumidos	Despesas Pagas			Diferenças			Grau Exec. Orçamental Despesa
	1	2	3	4	5	6	Do Ano	De Anos Anteriores	Total	Dotação Não Comprom.	Saldos	Comprom. P/ Pagar	
							7	8	9=7+8	10=4-5-6	11=4-5-9	12=6-9	13=9/4*100
20213	23020213		Deslocações e estadas	40.824,10		40.824,10	40.824,10		40.824,10	0,00	0,00		100,00%
20217	23020217		Publicidade	1.300,00		1.079,26	1.079,26		1.079,26	220,74	220,74		83,02%
20220	23020220		Outros trabalhos especializados	128.501,99		128.501,99	128.501,99		128.501,99	0,00	0,00		100,00%
20225	23020225		Outros serviços Honorários	26.908,31		26.328,35	26.328,35		26.328,35	579,96	579,96		97,84%
30305	23030305		Juros Locação Financeira	1.000,00		584,70	584,70		584,70	415,30	415,30		58,47%
30502			Outros Juros	15.741,94		15.741,94	15.741,94		15.741,94	0,00	0,00		100,00%
30601	23030601		Outros encargos financeiros	2.748,48		2.754,48	2.754,48		2.754,48	-6,00	-6,00		100,22%
40802	23040802		Outras (Bolsellos)	135.086,27		135.086,27	135.086,27		135.086,27	0,00	0,00		100,00%
60201	23060201		Impostos e taxas (Iva + Retenções)	105.296,44		105.296,44	105.296,44		105.296,44	0,00	0,00		100,00%
70107	23070107		Equipamento de informática	8.000,00		2192,06	2.192,06		2.192,06	5.807,94	5.807,94		27,40%
70108			Software Informático	2.000,00		0,00	0,00		0,00	2.000,00	2.000,00		0,00%
70111	23070111		Ferramentas e utensílios	6.000,00		2.744,00	2.744,00		2.744,00	3.256,00	3.256,00		45,73%
70205	23070205		Material de Transporte (Leasing)	9.300,00		9.491,82	9.491,82		9.491,82	-191,82	-191,82		102,06%
			TOTAL	1.018.007,35		945.001,65	945.001,65		945.001,65	62.139,58	73.005,70		92,83%

(Handwritten signature and initials)

FUNDAÇÃO LUIS DE MOLINA FP
Relatório e Contas - Exercício de 2014

7.2 - Controlo Orçamental Receita

(valores em euros)

Económica	Classificação	Descrição	Previsões Corrigidas	Rec. p/ Cobrar Início Ano	Receita Liquidada	Liquid. Anuladas	Receita Cobrada Bruta			Reembolsos/Restituições		Receita Cobrada Líquida	Rec. p/ Cobrar Final Ano	Grau Exec. Orçamental Receita
							Do Ano	De Anos Anter.	Total	Emitidos	Pagos			
1	2	3	4	5	6	7	8	9	10=8+9	11	12	13=10-12	14=5+6-7-10	15=13/4*100
50201		Juros	7.690,63		10.902,94		10.902,94		10.902,94			10.902,94		141,77%
60301		Estado - IEFP	11.122,79		3.544,73		3.544,73		3.544,73			3.544,73		31,87%
60301		Estado -Ethic	50.000,00		0,00		0,00		0,00			0,00		0,00%
60301		Estado - Univ. Evora	49.000,00		42.094,13		42.094,13		42.094,13			42.094,13		85,91%
60301		Estado - Proaliv	0,00		9.927,20		9.927,20		9.927,20			9.927,20		0,00%
70108	34070108	Mercadorias	69.462,47		80.055,30		80.055,30		80.055,30			80.055,30		115,25%
70199	34070199	Venda Bens	0,00		0,00		0,00		0,00			0,00		0,00%
70202	34070202	Estudos, pareceres, projetos e consultadoria	327.165,17		377.499,54		377.499,54		377.499,54			377.499,54		115,39%
70204	34070204	Serviços de laboratórios	176.668,65		196.393,52		196.393,52		196.393,52			196.393,52		111,16%
70205		Atividade Saúde (Hospital)	0,00		0,00		0,00		0,00			0,00		0,00%
70299		Outros	3.000,00		1.743,04		1.743,04		1.743,04			1.743,04		58,10%
160101	34160101	Na posse do serviço	324.689,34		324.689,34		324.689,34		324.689,34			324.689,34		100,00%
		TOTAL	1.018.799,05		1.046.849,74		1.046.849,74		1.046.849,74			1.046.849,74		102,75%

(Handwritten signature and initials)

FUNDAÇÃO LUÍS DE MOLINA FP
Relatório e Contas - Exercício de 2014

7.5.1 - Descontos e Retenções

(Valores em euros)

Código Contas	Designação	Saldo Inicial	Descontos e Retenções no Exercício												Total Entregas Exercício	Saldo Final		
			Jan	Fev	Mar	Abr	Mai	Jun	Jul	Ago	Set	Out	Nov	Dez		Total	Valor	D/C
242	Retenção de Impostos s/ Rendime																	
2421	Trabalho dependente	2.301,00	2.000,00	2.078,00	2.037,00	2.026,00	2.079,00	2.485,00	4.426,00	2.324,00	2.396,00	2.314,00	2.550,00	2.247,00	28.962,00	29.016,00	2.247,00	C
2422	Trabalho independente	295,50	295,5	297,57	296,42	295,50	295,50	295,50	295,50	295,50	2,30	0,00	0,00	0,00	2.369,29	2.664,79	0,00	C
2428	SobreTaxa IRS	199,00	176,00	175,00	167,00	171,00	177,00	204,00	366,00	194,00	201,00	190,00	209,00	182,00	2.412,00	2.429,00	182,00	
243	Impostos s/ valor acrescentado:																	
244	Restantes impostos:																	
245	Contribuições para a segurança social:																	
	Retenções p/ Segurança Social	1.720,08	1.641,25	1.684,06	1.652,12	1.663,77	1.690,88	1.958,15	3.224,02	1.780,55	1.823,67	1.799,32	1.899,25	1.625,17	22.442,21	22.537,12	1.625,17	C
2458	Outras contribuições:																	
249	Outras Tributações																	
263	Descontos para outras entidades:																	
2689	Outros Devedores e Credores diversos																	
	Total	4.515,58	4.112,75	4.234,63	4.152,54	4.156,27	4.242,38	4.942,65	8.311,52	4.594,05	4.422,97	4.303,32	4.658,25	4.054,17	56.185,50	56.646,91	4.054,17	

46,91

FUNDAÇÃO LUIS DE MOLINA FP
Relatório e Contas - Exercício de 2014

7.3 - Fluxos de Caixa

(Valores em euros)

Código			RECEBIMENTOS			
Capº	Grp	Artº				
			SALDO DA GERÊNCIA ANTERIOR			
			Execução Orçamental - Fundos Próprios			
			De Receitas Próprias			
			Na posse do Serviço	320.173,76	320.173,76	320.173,76
			De Receitas do Estado - Fundos Alheios			4.515,58
			I - Total do Saldo da Gerência na Posse do Serviço			324.689,34
			Receitas de Fundos Próprios			
			Receitas Próprias			
			Correntes	722.160,40	722.160,40	
			Capital	0	0	722.160,40
			II - Total das Receitas de Fundos Próprios			722.160,40
			Total das Receitas do Exercício (I + II)			1.046.849,74
			III - Total Recebido do Tesouro em c/ Receitas Próprias			0
			IV - Total Recebimentos do Exercício (I + II + III)			1.046.849,74
			Importâncias Retidas para Entrega ao Estado ou Outras Entidades - Fundos Alheios			
			Receitas do Estado	56.646,91	56.646,91	56.646,91
			V - Total das Retenções de Fundos Alheios			56.646,91
			TOTAL GERAL DO MAPA DE FLUXOS DE CAIXA (IV + V)			1.103.496,65

FUNDAÇÃO LUIS DE MOLINA FP

Relatório e Contas - Exercício de 2014

7.3 - Fluxos de Caixa (continuação)

(Valores em euros)

Código					
Agrp.	Sub-Agrp	Rub.	PAGAMENTOS		
			Despesas de Fundos Próprios		
			Despesas Orçamentais		
			Correntes	945.001,65	945.001,65
			Capital	0	0
					945.001,65
			II - Total da Despesa por c/ Receitas Próprias		945.001,65
			Total da Despesa do Exercício (I + II)		945.001,65
			III - Total Entrega ao Tesouro em c/ Receita Própria		0
			IV - Total Pagamentos do exercício (I + II + III)		945.001,65
			Importâncias Entregues ao Estado e Outras Entidades - Fundos Alheios		
			Receitas do Estado	56.646,91	56.646,91
			V - Total da Despesa de Fundos Alheios		56.646,91
			Saldo para a Gerência Seguinte		
			Execução Orçamental - Fundos Próprios		
			De Receitas Próprias		
			Na Posse do Serviço	97.793,92	97.793,92
			De Receitas do Estado - Fundos Alheios		4.054,17
			VI - Total do Saldo da Gerência na posse do Serviço		101.848,09
			TOTAL GERAL DO MAPA DE FLUXOS DE CAIXA (IV + V + VI)		1.103.496,65

O Técnico Oficial de Contas



fevereiro de 2015

O Conselho Diretivo

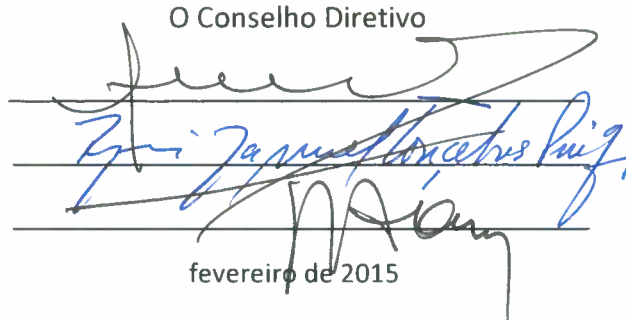

fevereiro de 2015

